San Vendemiano - Lago le Bandie (Spresiano) – 1-3 SETTEMBRE 2023

CAMPIONATO EUROPEO FOOTBIKE + Campionato Nazionale FIFB e AICS

Organizzatore: FEDERAZIONE ITALIANA FOOTBIKE

Direttore di gara: Andrea De Lazzari

Segreteria: Lisa Dalto

Delegato tecnico: Christian Coletti

Giudice capo: Cescon Giancarlo

Responsabile percorsi: Simonetti Maurizio

Medico

info: https://fi-fb.it/european-footbike-championship/

mail: efc2023@fi-fb.it

PRESENTAZIONE

1. VENERDI 1/09 San Vendemiano – Campo sportivo via Maniach 31 https://maps.app.goo.gl/ivAtRBuPJa9qetPR9

ORA	DOVE	EVENTO	DISTANZA	CATEGORIE	NOTE
12:00	Campo sportivo di San Vendemiano	**Apertura segreteria**	**-**	**-**	**-**
13:00-14:00		Apertura Percorso per riscaldamento	**-**	**-**	**-**
14:30-15:15		Qualifiche **Sprint** Uomini e donne	400 metri 400 metri 400 metri 400 metri 400 metri 400 metri 400 metri 400 metri	2014-2018 Esordienti 2011 – 2013 Ragazzi 2008-2010 Cadetti 2005-2007 Juniores 1984-2004 Seniors 1974-1983 Masters 1964-1973 Veterani 1963+ Ultra Veterani	Campionato Europeo+FIFB+AICS
15:30-17:30		Batterie **Sprint** femminili e maschili			
		Semifinali **Sprint** femminile e maschili			
		Finali **Sprint** femminile e maschili			
18:00		**Staffette a squadre**	10’ 15’ 15’ 15’ 15’ 15’ 15’	2011 – 2013 Ragazzi 2008-2010 Cadetti 2005-2007 Juniores 1984-2004 Seniors 1974-1983 Masters 1964-1973 Veterani 1963+ Ultra Veterani e donne senior	

2. SABATO 2/09 Spresiano – Lago le Bandie via Gasparotto Vecellio https://maps.app.goo.gl/SvjG35ydFKDh2YDv8

ORA	DOVE	EVENTO	DISTANZA	CATEGORIE	NOTE
14:00	Lago le Bandie Spresiano	Apertura segreteria	-	-	-
14:00-14:45		Apertura Percorso per riscaldamento	-	-	-
15:00 Esord. 15:30 Rag 16:00 Cadetti		**Criterium percorso di 1,1 km**	1,1 km 2,2 km 6,6 km	2014-2018 Esordienti 2011 – 2013 Ragazzi 2008-2010 Cadetti	Campionato Europeo+FIFB+AICS
16:30			8,8 km	**Donne** 2005-2007 Juniores 1984-2004 Seniors 1974-1983 Masters 1964-1973 Veterani **Uomini e Donne** 1963+ Ultra Veterani	
17:15			11 km	**Uomini** 2005-2007 Juniores 1984-2004 Seniors 1974-1983 Masters 1964-1973 Veterani	
19:00 – 22:00		Premiazioni e Cena	-	-	-

3. DOMENICA 3/09 Spresiano Lago le Bandie - via Gasparotto Vecellio https://maps.app.goo.gl/SvjG35ydFKDh2YDv8

ORA	DOVE	EVENTO	DISTANZA	CATEGORIE	NOTE
8:00	Lago le Bandie Spresiano	Apertura segreteria	-	-	-
8:00 – 8:45		Apertura percorso per riscaldamento	-	-	-
8:45 – 9:00		**Endurance** percorso lungo 1 giro	2,6 km	**Uomini e donne** 2014 – 2018 Ragazzi	Campionato Europeo+FIFB+AICS
9:00		**Endurance** percorso lungo 2 giri	5,2 km	**Uomini e donne** 2011 – 2013 Ragazzi	
9:40		**Endurance** percorso lungo 5 giri	13 km	**Uomini e donne** 2008-2010 Cadetti	
10:40		**Endurance** percorso lungo 7 giri	18,2 km	**Uomini e donne** 2005-2007 Juniores	
		Endurance percorso lungo 8 giri	20,8 km	**Donne** 1984-2004 Seniors 1974-1983 Masters 1964-1973 Veterani **Uomini e Donne** 1963+ Ultra Veterani	
11:40		**Endurance** percorso lungo 10 giri	26 km	**Uomini** 1984-2004 Seniors 1974-1983 Masters 1964-1973 Veterani	
13:00		Premiazioni e saluti	-	-	-

A] PERCORSO DEFINITIVI

Gare sprint:

200 metri e 400 metri pista di atletica campo sportivo di San Vendemiano (via Maniach 31) https://maps.app.goo.gl/ivAtRBuPJa9qetPR9

Gare criterium:

Lago le Bandie – Spresiano via G. Vecellio https://maps.app.goo.gl/SvjG35ydFKDh2YDv8

Percorso corto di 1,1 km

Gare endurance:

Lago le Bandie – Spresiano via G. Vecellio https://maps.app.goo.gl/SvjG35ydFKDh2YDv8

Percorso lungo di 2,6 km

Per la logistica (zona cambio, segreteria ecc) possono essere allestiti dei gazebo chiusi in prossimità della pista di atletica e nel piazzale del Lago le Bandie, mentre per la zona docce/servizi rimarrà a disposizione la piscina del centro sportivo Le Bandie solo per le gare criterium ed endurance (**costo 3 euro**)

B] CATEGORIE:

ETA'	ANNO	CATEGORIA	INTERNATIONAL
5-9	2018-2014	ESORDIENTI	PREP
10-12	2013-2011	RAGAZZI	YOUNG JUNIOR
13-15	2010-2008	CADETTI	CADETS
16-18	2007-2005	JUNIORES	JUNIORS
19-39	1984-2004	SENIOR	SENIORS
40-49	1974-1983	MASTER	MASTERS
50-59	1964-1973	VETERANI	VETERANS
60+	1963+	ULTRAVETERANI	ULTRAVETERANS

C] REGOLE PER LE GARE

1. CI SI PUO' ISCRIVERE AD UN MASSIMO DI 4 GARE (Sprint/Criterium/Endurance/Staffetta). Si escludono gli esordienti (2014-2018) che non fanno la staffetta e la gara di endurance

2. IL CAMP. NAZIONALE FIFB/AICS E IL CAMPIONATO EUROPEO COINCIDONO, MA VENGONO ATTRIBUITI 3 DIVERSI TITOLI.

3. PER PARTECIPARE AL CAMP. NAZIONALE FIFB, E' NECESSARIO ESSERE AFFILIATI COME SOCIETA' O TESSERATI COME ATLETA PER FIFB.

4. PER PARTECIPARE AL CAMP. NAZIONALE AICS, E' SUFFICIENTE ESSERE AFFILIATI COME SOCIETA' O TESSERATI COME ATLETA AD AICS.

5. PER GLI ATLETI ITALIANI E STRANIERI E' NECESSARIO COMUNQUE IL TESSERAMENTO FIFB ANCHE PER LA PARTECIPAZIONE AL CAMPIONATO EUROPEO

6. SE GLI ALTETI SONO TESSERATI SIA AICS CHE FIFB CONCORRONO PER ENTRAMBI I TITOLI

D] ISCRIZIONE

ENTRO IL 15/08/2023		DAL 16/08/2023
CATEGORIA	**CRITERIUM + ENDURANCE + SPRINT**	
PREP	15 €	+5€
RAGAZZO	25 €	+5€
CADETTI	25 €	+5€
JUNIOR	45 €	+5€
ALTRE CAT	45€	+10€

È previsto un Pasta party su prenotazione per il giorno venerdì 1 settembre 2023 del costo di 8€ per persona (pasta+acqua+caffè) da aggiungere alla quota di iscrizione. Modulo iscrizione

E] PREMIAZIONI

Campionato Europeo:

- Individuale: primi 3 atleti per ogni categoria

- Per Nazione: le prime 6 nazioni classificate
  Modalità di classifica: per ogni disciplina e per ogni categoria verranno sommati i punteggi ottenuti dai primi 6 atleti classificati.

  Un atleta può portare fino al massimo di 4 risultati (sprint,criterium,endurance e staffetta). Sono esclusi gli esordienti per le gare di endurace e staffetta.

  Per ogni classifica assoluta e di singola categoria si riportano di seguito i punteggi assegnati:

  - 1° classificato 100 punti
  - 2° classificato 80 punti
  - 3° classificato 60 punti
  - 4° classificato 40 punti
  - 5° classificato 30 punti
  - 6° classificato 20 punti

Si sommeranno tutti i migliori risultati dei primi 6 posti di ogni classifica per singola categoria.

Il Delegato tecnico potrà in ogni momento e insindacabilmente variare eventuali norme del regolamento che potrebbero risultare a suo parere inadeguate.

Campionato Nazionale FI-FB e AiCS

FI-FB

- Individuale: primi 3 atleti per ogni categoria

- Club affiliato FI-FB: primi 3 Club classificati
  Modalità di classifica: per ogni disciplina e per ogni categoria verranno sommati i punteggi ottenuti dai primi 3 atleti classificati.

  Un atleta può portare fino al massimo di 4 risultati (sprint,criterium,endurance e staffetta).

  Per ogni classifica assoluta e di singola categoria si riportano di seguito i punteggi assegnati:

  - 1° classificato 100 punti
  - 2° classificato 70 punti
  - 3° classificato 40 punti

Si sommeranno tutti i migliori risultati dei primi 3 posti di ogni classifica per singola categoria.

AiCS

- Individuale: primi 3 atleti per ogni categoria

- Club affiliati AiCS: primi 3 Club classificati
  Modalità di classifica: per ogni disciplina e per ogni categoria verranno sommati i punteggi ottenuti dai primi 3 atleti classificati.

  Un atleta può portare fino al massimo di 4 risultati (sprint,criterium,endurance e staffetta). Sono esclusi gli esordienti per le gare di endurace e staffetta.

  Per ogni classifica assoluta e di singola categoria si riportano di seguito i punteggi assegnati:

  - 1° classificato 100 punti
  - 2° classificato 70 punti
  - 3° classificato 40 punti

Si sommeranno tutti i migliori risultati dei primi 3 posti di ogni classifica per singola categoria.
Il Delegato tecnico potrà in ogni momento e insindacabilmente variare eventuali norme del regolamento che potrebbero risultare a suo parere inadeguate.

F] PERCORSI

PERCORSO SPRINT E STAFFETTE

Percorso su pista di atletica 400 metri (Campo sportivo di San Vendemiano via Maniach 3)

PERCORSO CRITERIUM 1,1km

Percorso chiuso al traffico attorno al Lago le Bandie di Spresiano (via G. Vecellio)

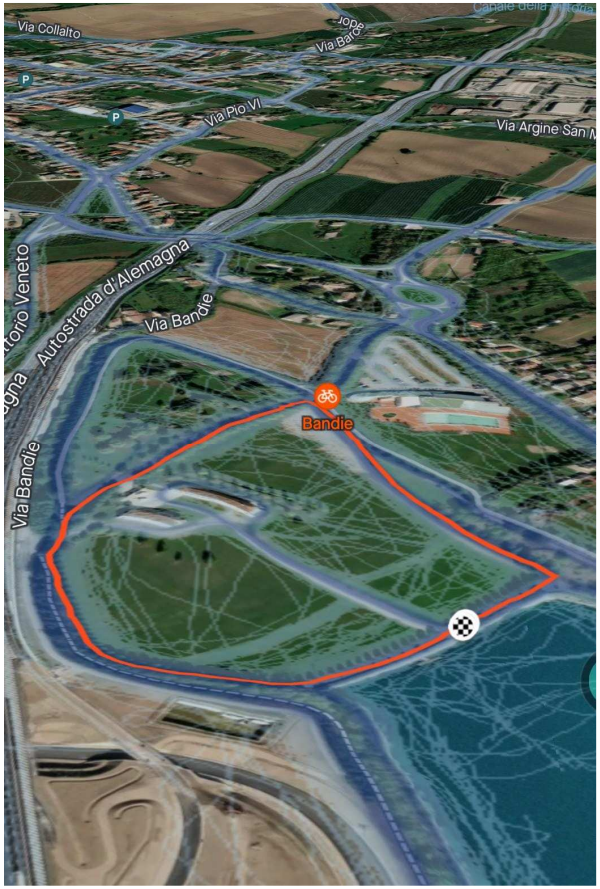

PERCORSO ENDURANCE 2,6km

Percorso chiuso al traffico attorno al Lago le Bandie di Spresiano (via G. Vecellio)

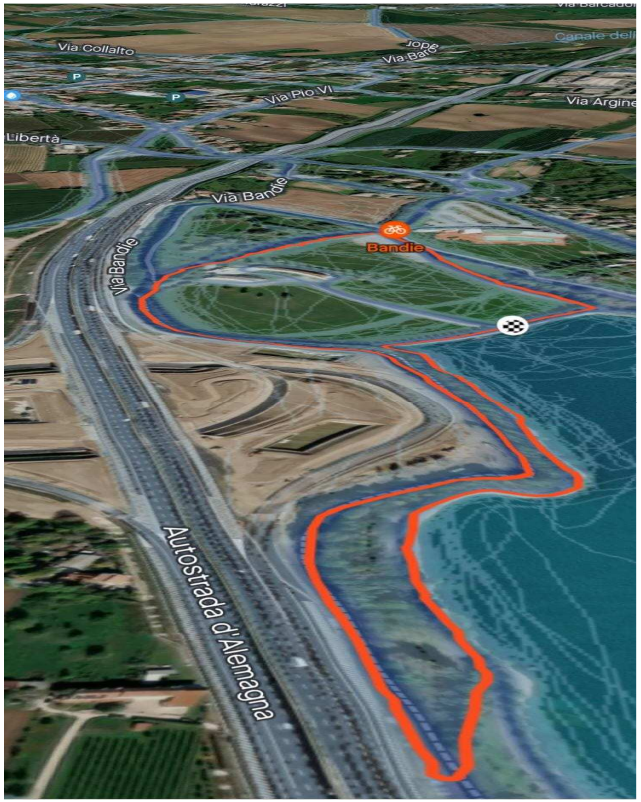

G] REGOLAMENTO DI GARA

1. La categoria di età è determinata dall'anno di nascita del concorrente. Se non ci sono numeri sufficienti nella vostra categoria, il comitato organizzatore può far passare i concorrenti alla categoria successiva.

A. Generale:

2. I concorrenti conducono footbike muscolari, spinte o portate a piedi. Nel calciare, un piede spinge direttamente all'indietro sul terreno, come nella corsa, mentre l'altro piede è appoggiato sulla pedana. Non sono ammessi calci di tipo skate o simili. Non sono ammesse parti sporgenti sulla footbike.
3. La costruzione del monopattino è libera, ma non può avere motore, ingranaggi meccanici o vela, né parti taglienti o sporgenti che possano costituire un pericolo per gli altri concorrenti.
4. Si raccomanda che i monopattini da corsa/le footbike siano dotati di ruote pneumatiche.
5. Tutte le footbike devono avere almeno un freno efficace, anche se ne raccomandano due.
6. Durante la corsa è obbligatorio indossare un casco da ciclista. Le ginocchiere e le gomitiere sono facoltative per i monopattini con ruote pneumatiche.
7. Il numero di gara deve essere attaccato al manubrio della footbike. Durante la gara il numero di gara deve essere sempre visibile a grandezza naturale. Non è consentito piegare o arrotolare la tabella.
8. Alla partenza, sia il concorrente che la footbike devono rimanere completamente dietro la linea di partenza. Se si utilizzano transponder, questi devono essere montati sulla forcella anteriore destra, il più vicino possibile all'asse. In questo caso, i transponder devono trovarsi direttamente sopra o dietro la linea di partenza, e non davanti.
9. La prima parte dello scooter che attraversa la linea di arrivo, a condizione che sia ancora in contatto con il concorrente, determinerà l'ordine di arrivo della gara. Se si utilizzano i transponder, l'ordine di arrivo sarà determinato dal tempo di arrivo o dal momento in cui il transponder taglia il traguardo.
10. Ripartenza o falsa partenza - Lo starter ha il diritto di far ripartire i concorrenti in caso di falsa partenza. Una falsa partenza può verificarsi se si verifica un guasto all'apparecchiatura di cronometraggio, nel caso in cui sia necessario eseguire una ripartenza. La giuria di cronometraggio deve comunicare il guasto all'ufficiale di partenza entro 5 secondi. E' consentita una falsa partenza, ma una seconda falsa partenza dello stesso concorrente comporterà la squalifica da quella distanza di gara. Il concorrente è autorizzato a gareggiare in altre discipline all'interno del programma.
11. Se il concorrente arriva troppo tardi alla linea di partenza di una prova a cronometro individuale, spetta al cronometrista decidere se il concorrente è autorizzato a partire. In ogni caso, l'arrivo in ritardo sulla linea di partenza è considerato una falsa partenza. Chi arriva in ritardo per una qualsiasi delle finali sprint sarà squalificato. Arrivare in ritardo per gli eventi di partenza di massa significa partire in ritardo. Se si arriva negli ultimi 10 secondi prima della partenza, si partirà dal fondo del gruppo di partenza.
12. La partecipazione è interamente a proprio rischio e pericolo. Non ci assumiamo alcuna responsabilità per la vostra partecipazione a questi eventi organizzati.
13. Non è consentito l'utilizzo di scarpe dotate di tacchetti per agevolare la spinta.

B. Concorrenti:

1. Gareggeranno sotto la propria responsabilità, seguiranno le istruzioni degli organizzatori e dei commissari e riconosceranno e accetteranno tutte le regole di gara, sia quelle scritte che quelle verbali fornite prima della gara.
2. Possono cambiare una footbike malfunzionante durante la gara, ma devono completare l'intero percorso con la loro footbike. Se necessario, devono trasferire il numero di gara o il transponder mentre sono fuori dalla pista o dal circuito.

3. Non devono bloccare deliberatamente gli avversari. È severamente vietato qualsiasi tipo di spinta, trazione e calcio, ad eccezione di quello usato per la propulsione, con conseguente squalifica.
4. La scelta della linea di guida è libera, ma dopo aver lasciato uno spazio per il passaggio di un avversario, non si può chiudere lo spazio, poiché le footbikes si sovrappongono. Non tagliare la strada a nessuno.
5. Nel caso di sorpasso, annunciare a voce all'avversario il lato dal quale d'intende passare (destra per passare a destra, sinistra per passare a sinistra)
6. Qualsiasi azione scorretta, considerata come comportamento antisportivo, può comportare penalità e/o squalifiche, anche se tale azione non è direttamente coperta da queste regole.
7. I sostenitori non possono assistere i concorrenti, né interferire in alcun modo con la gara stessa o con qualsiasi altro concorrente, senza rischiare penalità o squalifica del proprio concorrente.
8. La violazione di queste e di altre regole stradali comuni può comportare la squalifica.
9. Il test antidoping è un'opzione che può essere esercitata dalla nostra o da qualsiasi autorità sportiva indipendente. Tutti i partecipanti a cui viene legittimamente richiesto di fornire campioni per il test antidoping devono conformarsi, pena la squalifica.

C. Giudici/Giuria:
1. La nazione ospitante e le successive 4 squadre più numerose devono fornire 1 membro della giuria per ogni gara.
2. I giudici possono prendere decisioni che influiscono direttamente sui risultati della gara, modificando il percorso prestabilito, il programma di gara e qualsiasi altra cosa sia ritenuta necessaria per la sicurezza generale dei concorrenti e degli spettatori.
3. I concorrenti che violano il regolamento o il comune codice della strada o accettano aiuti vietati durante la gara saranno penalizzati ed eventualmente squalificati.
4. Un comportamento palesemente scorretto o antisportivo può essere penalizzato, anche se non viola alcuna regola specifica.
5. Le proteste devono essere presentate al direttore di gara entro 20 minuti dalla pubblicazione dei risultati, se riguardano tali risultati. Le decisioni della giuria saranno definitive.

D. Note aggiuntive

1. Ogni concorrente dovrà indossare il casco. Senza casco, niente gara.
2. Se c'è una regola che non abbiamo trattato in queste regole, ma che è inclusa nelle regole internazionali IKSA, si applica la regola IKSA.

E. Regole dello sprint (400 metri):
1. La procedura di partenza per lo sprint è con un piede sulla pedana: la partenza in corsa non è consentita nello sprint.
2. Non è consentito il supporto parallelo - agli allenatori, ai membri della squadra, ai sostenitori o ad altre persone presenti non è consentito correre parallelamente nella stessa direzione, dentro o fuori la pista, con un concorrente durante la gara sprint. Nella serie delle finali sprint solo i concorrenti attivi nella stessa manche possono correre in parallelo. (Questa regola non si applica agli atleti autistici)

F. Regole del Criterium (7-14 km):
1. In questa gara è consentita la partenza di corsa.
2. Le posizioni di partenza saranno controllate dal giudice di partenza. Le prime 5 o 6 file saranno preassegnate a ciascun Paese in base al numero di partecipanti di quel Paese. Le posizioni in griglia saranno assegnate a ciascuna squadra nazionale e spetterà al rappresentante del paese assegnare il

concorrente che occupa tali posti. Le attuali regole del ranking mondiale IKSA possono essere applicate da ciascun rappresentante nazionale per occupare i propri posti.
3. L'assegnazione delle griglie sarà annunciata 2 giorni dopo la chiusura delle iscrizioni e i concorrenti designati dovranno essere avvisati al momento della registrazione.
4. Quando il concorrente principale raggiunge il numero di giri per la sua categoria, il concorrente diventa vincitore e la gara terminerà per il resto dei concorrenti della sua stessa categoria quando la linea finale viene superata nello stesso giro del vincitore.
5. L'organizzatore è autorizzato a dividere le singole partenze in più gare se il numero di concorrenti è troppo alto e la sicurezza dei concorrenti è in pericolo.

G. Regole della lunga distanza:

1. In questa gara è consentita la partenza di corsa.
2. Le posizioni di partenza saranno controllate dal giudice di partenza. Le prime 5 o 6 file saranno preassegnate a ciascun Paese in base al numero di partecipanti di quel Paese. Le posizioni in griglia saranno assegnate a ciascuna squadra nazionale e spetterà al rappresentante del Paese assegnare il proprio concorrente che occupa quel posto. Le attuali regole del ranking mondiale IKSA possono essere applicate da ciascun rappresentante nazionale per occupare i propri posti.
3. L'assegnazione delle griglie sarà annunciata 2 giorni dopo la chiusura delle iscrizioni e i concorrenti designati dovranno essere avvisati al momento della registrazione.
4. I concorrenti rimanenti (nelle posizioni di partenza non preassegnate) devono disporsi nelle file dietro a quelle preassegnate.
5. Quando il concorrente principale raggiunge il numero di giri per la sua categoria, il concorrente diventa vincitore e la gara terminerà per il resto dei concorrenti della sua stessa categoria quando la linea finale viene superata nello stesso giro del vincitore.
6. L'organizzatore è autorizzato a dividere le singole partenze in più gare se il numero di concorrenti è troppo alto e la sicurezza dei concorrenti è in pericolo.
7. L'organizzatore si riserva il diritto di cambiare le regole della gara in qualsiasi momento, se c'è un rischio per la sicurezza o il successo della gara. In caso di tale decisione, l'organizzatore informerà i concorrenti il prima possibile.

H. Regole per la staffetta (American Relay)

1. La procedura di partenza è la medesima dello sprint: un piede sulla pedana, non è consentita la partenza di corsa.
2. Solo atleti dello stesso sesso possono partire insieme in ciascuna batteria.
3. Il team è composto di 3 atleti anche di sesso diverso, ma devono appartenere alle stesse categorie.
4. Per gli uomini e le donne la staffetta si svolge per un tempo pari a 15 minuti ad eccezione della categoria ragazzi (10 minuti), cadetti (15 minuti) e superveteran e donne senior (15 minuti)
5. Si percorre un circuito di 400 metri su pista di atletica. La footbike funge da testimone. L'area di scambio è situata lungo il rettilineo.
6. L'atleta che termina il suo circuito prima dell'area di scambio non deve attraversare deliberatamente il percorso o cambiare direzione della sua corsa, e deve segnalare chiaramente al suo collega di squadra su quale lato della pista avverrà lo scambio.
7. L'atleta che ha consegnato la sua bici al suo compagno di squadra continua a correre nella direzione della sua corsa precedente e poi lascia immediatamente la pista per non mettere in pericolo o trattenere gli altri atleti.

8. Squalifica: Se una squadra non riesce a scambiare la bici nell'area di scambio, o mette in pericolo o tratterrà altri corridori durante lo scambio, o se il primo membro della squadra inizia prima del segnale di partenza, la squadra sarà squalificata.

Per qualsiasi altra regola qui non citata vi preghiamo di fare riferimento al regolamento IKSA

I] PAGAMENTO GARE

Il pagamento delle gare e del pasta party deve avvenire con bonifico e deve essere inviato via mail per ricevere il numero di gara.
Va effettuato a:

FEDERAZIONE ITALIANA FOOTBIKE
BANCA : QONTO
Iban : IT47 T360 9201 6006 3548 9535 364
BIC : QNTOITM2XXX

CAUSALE: ECF23 Nome e Cognome

F] ALLOGGIO

Hotel convenzionati: comunicare sempre che siete atleti della Footbike che partecipano al Campionato Europeo in sede di prenotazione

Thai Si Hotel & Royal Thai Spa - https://thai-si.it/

Via Gasparotto Vecellio 56/A
Lovadina di Spresiano
Treviso

Mail: reservations@thai-si.it

Tel: 0422 88 13 50 (rif. Giulia Vivian)

- Check-in 01/09/2023
- Check-out 03/09/2023
- N° 2 Notti

Totale quota convenzionata per camera Doppia ad Uso Singolo e per notte € 75,00 – *Trattamento di Pernottamento e Prima Colazione*

Totale quota convenzionata per camera Doppia / Matrimoniale e per notte € 85,00 – *Trattamento di Pernottamento e Prima Colazione*

~ Check-in: dalle ore 14.00 del giorno di arrivo.

~ Check-out: entro le ore 12.00del giorno di partenza.

~ Late Check out: fino alle ore 19:00 del giorno di partenza sarà addebitato un supplemento pari ad € 50,00; dopo le ore 19.00 sarà addebitato un supplemento pari all'intero importo della camera.

~ Garage Coperto non custodito: € 15,00 al giorno.

~ Supplemento animali domestici: € 25,00 per tutta la durata del soggiorno.

~ SERVIZI RISTORATIVI

Il Nostro Ristorante offre proposte di Cucina Thailandese o Italiana.

HOTEL CALINFERNO SNC

Via Giulio Cesare, 41

31013 - Cimetta di Codognè (TV)

Tel: 0438 791050

calinferno@hotelcalinferno.it

www.calinferno.it

Tariffe a notte, colazione dolce e salata inclusa:

- € 80,00 in doppia/matrimoniale;
- € 55,00 in singola;

Supplemento per eventuali pasti € 17 a persona con menù del giorno, in alternativa possibilità di ordinare alla carta sia dal ristorante che dalla pizzeria, pranzo e cena .

HOTEL EUROREST ***
CONEGLIANO

Home for travellers

Sede operativa
Viale Italia, 329 - 31015 Conegliano (TV)
Telefono. +39 0438.370753 - Fax +39 0438.426190

Web: www.euroresthotel.it - email: info@euroresthotel.it

Rif: Piera

check in: 01.09.2023
check out: 03.09.2023 (2 notti)

Numero di persone e camere da definire, previa verifica della nostra disponibilità.

Tariffe in BB - comprensive di una ricca colazione con prodotti dolci e salati, buffet servito.
€ 39,00 a persona, a notte, in camera doppia/matrimoniale
€ 35,00 a persona, a notte, in camera tripla
€ 14,00 supplemento singola
€ 24,00 supplemento camera doppia uso singolo

Informiamo che il nostro ristorante interno è chiuso. I servizi ristorativi vengono garantiti presso uno storico ristorante con cui collaboriamo da diversi anni che dista 1,5 km dalla nostra struttura.
La cena, al costo di Euro 20,00 per persona, a pasto, comprende: un primo piatto a scelta, un secondo a scelta con contorno, acqua, un calice di vino, caffè.

Tassa di soggiorno (non inclusa nelle tariffe sopra indicate): € 1,60 per persona, a notte. Sono esclusi minori di 14 anni.

Eventuale supplemento per late check-out: € 30,00 a camera, previa disponibilità
Garage a disposizione gratuitamente.

I prezzi indicati sono da considerarsi netto Hotel.

Tutte le nostre stanze sono dotate di bagno con doccia, asciugacapelli, frigobar, TV LCD SAT, telefono con linea esterna diretta.

Inoltre a disposizione degli ospiti, gratuitamente:

- ampio parcheggio privato, comodo per i bus
- fibra FTTH ad alta velocità in tutta la struttura
- tavolo social con Ipad e PC

PREALPI HOTEL ★★★
hospitality and business

Prealpi Hotel

Via Venezia, 7 – 31029 San Vendemiano (TV) Italia

☎ +39 0438 400706
fax +39 0438 402815
+39 328 6714863
contatti@prealpihotel.com

Prealpi Sas di Guido Leiballi & C.

Via Roma, 102 – 20060

Bellinzago Lombardo (MI)

P.IVA e C.F. 00461620262

prealpisas@pec.it - USAL8PV

In accordance with the current privacy regulations, the information contained in this message is proprietary and confidential. Their use is allowed exclusively to the recipient of the message, for the purposes indicated in the message itself. If you were not the person to whom the present message is intended, we invite you to delete it from your system and delete the various copies or prints, giving us kindly communication.
Prealpi SAS di Guido Leiballi & C. operates in accordance with the current regulations on Privacy.
*For any further information about it, please write to the e-mail address: **contatti@prealpihotel.com***
*Detailed information on Privacy is available at **https://www.prealpihotel.com/en/privacy/***

Tipologia	Tariffa*
Singola standard	**€ 55,00**
Singola francese	**€ 60,00**
Matrimoniale	**€ 85,00**
Doppia letti separati	**€ 85,00**
Doppia Uso Singolo	**€ 70,00**
Twin Uso Singolo	**€ 70,00**
Tripla	**€ 115,00**
Quadrupla	**€ 125,00**

**I prezzi si intendono a camera/notte con prima colazione inclusa.*

ricordiamo di fare riferimento alla presente convenzione al momento della prenotazione.

Parcheggio Camper:

Sono a disposizione piazzole non attrezzate per la sosta Camper, sia nei pressi del Campo Sportivo di San Vendemiano, sia nei pressi del Lago le Bandie a Spresiano.

Autorizzazione Genitori/tutore legale rappresentate figli minori

Campionato Europeo e Nazionale di Footbike – San Vendemiano/Spresiano 1-3 settebre 2023

Il sottoscritto ……. nato a ……il …….. genitore/rappresentante legale del bambino …….. (di seguito "concorrente"), nato a …….. il …… acconsente che il concorrente partecipi alle gare del Campionato Europeo e Nazionale di Foobike a San Vendemiano/Spresiano l'1-3 settembre 2023

Sotto la propria responsabilità dichiara:

1. Il concorrente è idoneo a livello mentale e medico per partecipare alle gare
2. Accetto le condizioni del regolamento della manifestazione
3. Accetto che foto e video della gara possano essere pubblicati per promozione e altri eventi organizzati della Federazione Italiana Footbike
4. Acconsento al trattamento dei dati personali in ottemperanza all'art 13 D.Lgs n. 196/2003

Luogo……. Data …….

Firma del genitore o rappresentante legale

…….

FEDERAZIONE ITALIANA FOOTBIKE
Via Barberini 68 - 00187 Roma

C.F. 96462400589

presidenza@fi-fb.it